Januar 2018
Ausgabe Nr. 22

SVK aktiv

Herausgeber: Förderverein SV Kirchheimbolanden

EMMEL

Garten | Tier | Handwerkermarkt
Schlüsseldienst | Baumaschinen

Frühling / Sommer / Herbst / Winter

Made in Germany
CRAMER
CRAMER GmbH
www.cramer.eu

Cramer - Qualität made in Germany - seit 6 Generationen

Als führender Lieferant für innovative Rasen- und Landschaftspflegegeräte auf der ganzen Welt hilft Cramer seinen Kunden, ihre Golfplätze, Sportplätze, öffentlichen Grünflächen, gewerblichen und privaten Grundstücke und Landwirtschaftsflächen zu pflegen.

> Perfektion steckt im Detail <

Made in Germany
CRAMER
CRAMER GmbH
www.cramer.eu

Mein Wellness-Coach

Cramer CARA Vertikutierer, Abb. ähnlich

◀ **Immer wenn CARA kommt,** atmet der Rasen spürbar auf. Denn dessen spezial gehärtete, höhenverstellbaren Messerklingen verschaffen ihm Luft. Das macht den Rasen ganz locker wachstumsfit: denn ohne Moos mehr los! Die Wellness-Kur, die mooslos glücklich macht.

▶ **In der Ruhe liegt die Kraft:** Höchste Turbinen-Saugkraft bei niedrigster Geräuschentwicklung gepaart mit zielstrebiger Honda-Power machen reinen Tisch. Ob trockenes Laub oder feuchter Kehricht, Kippen oder Bierdosen: Simsalabim, ist alles weg! Sauberhaft.

Mein Sauberzauber

Cramer Universalsauger LS 500 HSW, Abb. ähnlich

Mein Allesfresser

Cramer Häcksler Terra Cut 4000, Abb. ähnlich

◀ **Wahnsinn, was der weghaut:** Äste und Zweige sowieso gleich bündelweise, aber auch Topfpflanzen mit allem drum und dran, zähes Kraut und krautiges Zeug – er packt alles und macht aus Entsorgungsproblemen Versorgungslösungen: nämlich astreinen Kompost!

▶ **Der krallt sich alles, was ihm vor die Bürste kommt:** trockenen und feuchten Kehricht, Laub im Herbst und im Winter den Schnee. Mit unwiderstehlicher Kraft, auf Wunsch mit Tempomat und vielen anderen cleveren Vorkehrungen. Ein wirklich heißer Feger.

Mein Borstentiger

Cramer Kehrmaschine HVR plus, Abb. ähnlich

Mein Maschinenfuhrpark

Cramer TOURNO Frontmäher, Abb. ähnlich

◀ **Einer für alles:** Rasen mähen und mulchen sowieso, aber auch vertikutieren, Brennholz fahren und mit dem Aqua-Trailer noch die hinterste Gartenecke bewässern. Im Herbst Laub fegen, im Winter Schnee räumen: O Mann, das macht mehr Spaß als Mühe!

▶ **Da kommt Freude auf:** vorne räumen, hinten streuen – in einem Rutsch! Der 9-PS-Kraftprotz macht den Weg frei. Mit extra schnelldrehender Bürste oder Schneeschild zieht er mit Honda-Power den Easy Worker samt Streugutbehälter. Ein Gespann zum Dahinschmelzen!

Mein Schneekönig

Cramer Kehrmaschine HVR plus, Abb. ähnlich

KIRCHHEIMBOLANDEN

Kaiserstraße | Tel. 06352/740173

Förder-verein Sport-freunde SVK e.V.

Januar 2018
Ausgabe Nr. 22

Inhaltsverzeichnis:

Tischtennisvereinsmeisterschaften des SVK	5
Jahresausflug Großvenediger	6
TuS Bolanden kooperiert mit FJFV Donnersberg	8
Fussball: Andreas Gödtel erhält DFB-Ehrenamtspreis	8
Fachmännischer Info-Abend zu Fußball-Verletzungen	10
Erfolgreicher Saisonabschluss der SVK Leichtathleten	12
Deutsche Meisterschaften Zella-Mehlis-Thüringen	12
Pfalzmeisterin Südwestdeutsche Seniorenmeisterschaften	13
Zweiter Platz beim Sparkassen-Wettbewerb	15
Ehrungen durch Sport- und Förderverein	16
Traditionself SVK beendet Saison 2017	18
Alle Jahre wieder…	20
BOX-Abteilung	22
Vorstandssitzung des Fördervereins Sportfreunde SVK	22
Mitgliederversammlung beim SV Kirchheimbolanden	26
SVK übernimmt Pflegearbeiten im Stadion Schillerhain	33
Ausblick 2018:	33
Du und Pfeife ?	34
Arbeitseinsätze im Stadion Schillerhain	36
Spielgemeinschaft Kirchheimbolanden/Orbis	39
Unsere Sponsoren	45
www.sv-kibo.de	46
IMPRESSUM	46

Mühle & Mälzerei

Aus der Region - für die Region

KUPFERMÜHLE

BINDEWALD

SEIT 1871

Qualität aus Getreide

Karl Bindewald Kupfermühle GmbH • 67294 Bischheim • Tel: 0 63 52 / 4 06 - 0 • www.bindewald.de

METZGEREI

Gass

Gass

DANNENFELS • Tel. 06357/7448

Feine Pfälzer
Fleisch- und Wurstwaren
aus eigener Schlachtung und Herstellung!
Kalte- und warme Spezialitäten
für Ihre Festlichkeiten!

Unser Produkt - Pfalz Fleisch

Tischtennisvereinsmeisterschaften des SVK

Pia Butz beste Dame, Sieger Herren Wolfgang Frank

Wolfgang Frank wurde 2017 zum 28. Mal Tischtennis-Vereinsmeister im Einzel. Er hat sich mit einem 3:0 Satz-Finalsieg gegen Albrecht Neu den Wanderpokal erneut gesichert und kann ihn nächstes Jahr beim dritten Gewinn in Folge endgültig sein Eigen nennen.
Neben den Spielern aus drei Herrenmannschaften haben auch vier Spielerinnen aus den zwei Damenmannschaften an der (gemeinsamen) Vereinsmeisterschaft teilgenommen. Auf das Siegerpodest der vier Besten kam dabei Pia Butz im Doppel durch den zweiten Platz mit Vereinskamerad Daniel Baum. Mit 3:1 Sätzen geschlagen geben mussten Butz/Baum sich im Finale des Doppelwettbewerbs mit zugelosten Partnern gegen Wolfgang Frank und Andreas Roser. Das kleine Finale um Platz 3 der Einzelwertung gewann Andreas Heinrichs gegen Manfred Holler.

Text und Bild: Dr. Manfred Holler

Jahresausflug Großvenediger

Kameradschaftlich, gesellig, sportlich und wieder ein unvergessliches Erlebnis war der Jahresausflug unserer Tischtennisabteilung. In Neukirchen/Österreich unterhalb des Großvenedigers verbrachten 12 Mitglieder der Tischtennisabteilung ein verlängertes Wochenende, diesmal als Saisonvorbereitung. Abteilungsleiter Wolfgang Frank hatte mit den Sportkameraden Daniel Baum und Markus Worf ein tolles Wochenende in den österreichischen Alpen organisiert:
Höhepunkt war gleich am ersten Tag bei strahlendem Sonnenschein die Ganztagswanderung Wildkogel. Das Bergmassiv bot nach dem Aufstieg von der Mittelstation der Bergbahn eine wunderschönen Panoramawanderung auf bis 2232 Höhenmeter. Die Tischtennisfreunde kombinierten den 3 Seen - Weg mit der Plateauwanderstrecke und wurden dabei für die größere sportliche Herausforderung mit vielen schönen Fernblicken in die Alpen und schließlich einer zünftigen Hütteneinkehr zur Jause belohnt. Etwas erholsamer war die Wanderung des zweiten Tages um den Untersulzbachfall
Gerade noch rechtzeitig vor der Abreise konnten die Sportfreunde schließlich den traditionellen Almabtrieb der Schafherden („Schafscheide“) beobachten. Geradezu exklusive Plätze bot dazu der Balkon des Ferienhauses.

Text und Bild: Dr. Manfred Holler

... verwurzelt
in der Pfalz!
Bischoff
PREMIUM
Pilsener
...natürlich, persönlich, pfälzisch
PRIVATBRAUEREI
Bischoff
...natürlich, persönlich, pfälzisch
hcp-werbeagentur.de

TuS Bolanden kooperiert mit FJFV Donnersberg

Der FJFV Donnersberg erhält attraktiven Zuwachs. Der TuS Bolanden hat sich mit A- und B-Junioren dem Jugendförderverein angeschlossen. Damit ist der FJFV in der Lage, in dieser Saison zwei Mannschaften bei den A-Junioren zu stellen.
„Die Verhandlungen waren denkbar einfach und von Beginn an sehr harmonisch“, fasst FJFV-Vorsitzender Andreas Gödtel die Gesprächsatmosphäre zusammen. Entstanden war die Initiative aus der Situation heraus, dass in dieser Saison in den A-Junioren-Jahrgängen zu viele Spieler für eine, aber zu wenig für zwei Mannschaften vorhanden waren, so Gödtel. Also klopfte man beim Nachbarverein an, ob eine Kooperation möglich wäre.
Der TuS Bolanden seinerseits hat zwar talentierte Jugendfußballer dieser Jahrgänge in seinen Reihen, jedoch hätten diese für eine eigene Mannschaft nicht gereicht. Aufgrund dessen war auch Bolanden auf der Suche nach einer Lösung. Die konstruktiven Gespräche und die räumliche Nähe zum „großen Nachbarn“ Kirchheimbolanden machten dann eine Einigung mit dem FJFV leicht.
„Wir erhoffen uns durch die Kooperation positive Effekte für unsere Jugendspieler. Gerade in den wichtigen, aber auch schwierigen Jahrgängen der B- und A-Junioren ist es wichtig, eine breite Basis für einen funktionierenden Spiel- und Trainingsbetrieb zu haben. Außerdem haben die guten, motivierten Spieler nun die Möglichkeit, in der Landesliga spielen zu dürfen“, stellt TuS-Vorsitzender Arnold Klag die positiven Aspekte und Chancen in einem Jugendförderverein heraus.
Die Zusammenarbeit erfolgt auf verschiedenen Ebenen: Bei den A-Junioren wird Raphael Gatti zum Betreuerteam gehören und verantwortlich für die A2-Mannschaft sein. Ein Trainingsabend des gesamten A-Junioren-Kaders findet in Bolanden statt, und die A2 wird ihre Heimspiele auf dem Kunstrasenplatz „Am Münchbusch“ austragen.

Fussball: Andreas Gödtel erhält DFB-Ehrenamtspreis

Herausragende ehrenamtliche Leistungen zu würdigen, zählt wohl zu den Aufgaben, die die Vertreter des Deutschen-Fußball-Bunds (DFB) am liebsten übernehmen. Nun hat der Fußballbund den Kirchheimbolander Andreas Gödtel mit dem „DFB-Ehrenamtspreis 2016“ ausgezeichnet. Der 57-Jährige setzt sich seit elf Jahren für den Jugendfußball im Donnersbergkreis ein.
2006 begann Gödtel, damals noch ohne aktuelle Kenntnisse über den Stand der Trainingsarbeit, die Bambini des SV Kirchheimbolanden zu coachen.

Geplant war das allerdings nicht. „Mein Filius hat mit sechs Jahren angefangen, Fußball zu spielen, doch für seine Mannschaft stand kein Trainer zur Verfügung“, erinnert sich Gödtel, der in die Bresche sprang. Über zahlreiche DFB-Lehrgänge bildete er sich fort, setzte die neu erworbenen Kenntnisse im Training und Spiel um – und das altersgerecht und abwechslungsreich. Damit nicht genug: Der 57-Jährige organisierte auch Mannschaftsfahrten mit Geschenken und Pokalen, Mehrtagesfahrten mit Übernachtungen, vor jeder Saison ein mehrtägiges Trainingslager, Trikots und Bälle über Sponsoren und war immer für Kinder und Eltern ein offener Ansprechpartner. Mit seinen Jungs, die er bis zu den C-Junioren betreute, fuhr Gödtel zahlreiche Kreismeisterschaften ein. Aus beruflichen Gründen gab Gödtel, der beim SWR in Mainz angestellt ist, 2015 seine Trainertätigkeit auf. „Eigentlich wollte ich eine Pause einlegen. Doch dann wurde ich überredet, die Vorstandschaft mit zu übernehmen“, verweist Gödtel auf sein neues Amt im 2011 gegründeten Fußball-Jugend-Förderverein (FJFV) Donnersberg, zu dem neben dem SVK der TuS Göllheim, der SV Orbis und im unteren Jugendbereich der TuS Bolanden zählen. Als Erster Vorsitzender intensivierte Gödtel die Öffentlichkeitsarbeit des Vereins, baute die Homepage weiter aus und organisierte eine Werbeaktion für neue Spieler. Er richtete auch ein Trainingscamp für Flüchtlingskinder aus. Hierfür wurde der Verein von der Egidius-Braun-Stiftung geehrt. Und wenn bei der einen oder anderen Mannschaft Not am Mann ist, springt er doch immer mal wieder als Trainer ein.

„Wir wollen auf der einen Seite möglichst viele Spieler ausbilden, die das Zeug für höhere Ligen haben, den restlichen aber auch eine Plattform bieten, hier aktiv spielen zu können“, beschreibt Gödtel die Aufgabe des FJFV, zu deren Vätern der aktuelle C-Jugend-Coach Volker Kremer und auch Gerhard Schimanski gehören. Sieben Teams – von der D- bis zur A-Jugend – sind zur kommenden Runde gemeldet. Die Zukunft hat Gödtels Verein immer im Blick: Er versucht, eigene Jugendliche fürs Traineramt zu gewinnen und ausbilden zu lassen

Die Rheinpfalz - Donnersberger Rundschau 20. Juli 2017
Text: Fabian Schmitt, Bild: A.Gödtel

Fachmännischer Info-Abend zu Fußball-Verletzungen

Zwei Stunden vor dem Spiel keine großen Mahlzeiten mehr, Dehnübungen mindestens eine Minute halten, bei Krampf oder Zerrung nur kühlen, solange es schmerzt - diese und viele andere Tipps hatte Physiotherapeut Alexander Probst aus Marnheim dabei, als er vor den Betreuern und Trainern des FJFV Donnersberg einen Informationsabend zum Thema „Richtiges Verhalten bei Fußball-Verletzungen“ abhielt.

„Der FJFV will auch im medizinischen Bereich weiter vorankommen“, betont der Vorsitzende Andreas Gödtel die Notwendigkeit des Wissens, wie ein Betreuer zu reagieren hat, wenn sich im Spiel oder Training ein Spieler verletzt hat. Gut 90 Minuten stand Alexander Probst Rede und Antwort, erklärte, wie man einen Krampf von einer Zerrung unterscheiden kann, wann ein Spieler kurz pausieren und wann er Spiel oder Training lieber abbrechen sollte.

Die zahlreichen Betreuer des FJFV nutzten die Gelegenheit zu zahlreichen Fragen über das Gestalten der Aufwärmphase als Verletzungs-Prophylaxe, wann ein Arzt zu konsultieren ist oder was bei einem plötzlich auftretenden Schwindel zu machen ist. Zum Abschluss erläuterte der Physiotherapeut, der auch die aktive Mannschaften des SVK medizinisch betreut, was alles in den Notfallkoffer eines Betreuers hinein gehört.

Text und Bild: Andreas Gödtel

"the martin's" – Cocktaillounge

Hotel Braun | 67292 Kirchheimbolanden
Tel. 06352 4006-0 | www.hotelbraun.de

HOTEL
BRAUN

Erfolgreicher Saisonabschluss der SVK Leichtathleten

Beim traditionellen Bahnabschluss-Sportfest des MTV Bad Kreuznach war der SV Kirchheimbolanden mit zwei Athleten vertreten. Gleich dreimal war Juliane Keitel in der U 18 am Start. Über 200 m wollte sie ihre Bestleistung noch einmal verbessern. Mit 27,99 Sekunden schaffte sie es erstmals unter die 28 Sekunden. Knapp eine Stunde später war Juliane auch über 100 m gefordert. Beide Sprintstrecken konnte sie jeweils als Siegerin beenden. Ihre Vielseitigkeit hat sie mit einer guten Leistung im Speerwerfen unterstrichen. Ebenfalls im Speerwerfen war in der Männerklasse Jannik Stöckemann am Start. Nach einer rund fünfjährigen Wettkampfpause ist er seit August diesen Jahres wieder im Training. Mit einer guten Leistung von 38,99 m belegte er einen guten zweiten Platz.

Bild zeigt Juliane Keitel (grünes Trikot) beim 200 m Kurvenlauf
Text und Bild: Norbert Grössle

Deutsche Meisterschaften Zella-Mehlis-Thüringen

Kathrin Broich verteidigte bei den Deutschen Senioren-Mehrkampfmeisterschaften im Wurffünfkampf ihren guten vierten Platz aus dem Vorjahr. In einem durchwachsenen Wettkampf zeigte sie, dass sie sich auch einmal durch einen Mehrkampf durchbeißen kann. Gleich am Anfang kam der erste Tiefschlag:

Im Diskuswerfen blieb sie deutlich unter ihren Erwartungen. Beim Speerwerfen auf regennassem Anlauf konnte sie im Vergleich zu ihren Konkurrentinnen noch zufrieden sein. Auch das Hammer- und Gewichtwerfen war von technischen Unsicherheiten geprägt, sodass sie auch hier nicht ihre gewohnte Leistung erbrachte. Einen versöhnlichen Abschluss bildete dann das Kugelstoßen mit 9,56 m. Diese Leistungen reichten zum vierten Rang in der Gesamtwertung der Altersklasse W45.

Pfalzmeisterin Südwestdeutsche Seniorenmeisterschaften

Kathrin Broich vom SV Kirchheimbolanden ist durch ihre ihre tolle Form in der Erfolgsspur. Bei den Pfalz-Seniorenmeisterschaften 2017 im südpfälzischen Edenkoben verteidigte sie ihre Titel im Speerwerfen und Kugelstoßen erfolgreich. In beiden Wettbewerben erzielte sie neue persönliche Bestleistungen. Mit dem Speer steigerte sie sich um mehr als 2 Meter und erzielte 22,42 m. Mit einem Aufschrei der Erleichterung freute sie sich über ihr tolles Resultat im Kugelstoßen. Erstmals übertraf sie mit dem 4 kg schweren Gerät die Zehn-Meter-Marke und sicherte sich mit 10,14 Meter den Pfalzmeistertitel. Mit diesem Rückenwind ging es eine Woche später zu den Südwestdeutschen Meisterschaften ins saarländische St. Wendel. Im Diskuswurf war sie an diesem Tag nicht zu schlagen. Mit der Weite von 30,73 m lag sie deutlich vor ihren Mitbewerberinnen. Im Kugelstoßen kam es zu dem erwartet harten Zweikampf. Aber auch diesen konnte Kathrin Broich mit 9,85 m für sich entscheiden. Auch gewann sie noch das nachfolgende Hammerwerfen. Katrin erreichte mit 30,64 m eine persönlichen Bestleistung. Dies war der krönende Abschluss der ersten Saisonhälfte mit 3 Seniorentiteln bei den Südwestdeutschen Meisterschaften.

Text und Bild: Norbert Grössle

Pfälzisches
im Deutschen Schuhmuseum Hauenstein
Sportmuseum

- Die Geschichte des Pfälzischen Sports
- Über 600 Exponate auf 250 Quadratmetern
- Filme, Fotos & Trophäen

Turnstraße 5
76846 Hauenstein
Öffnungszeiten
täglich von 9:30 – 17 Uhr

Dezember bis Februar
Mo – Fr 13 – 16 Uhr
Sa & So 10 – 16 Uhr
www.museum-hauenstein.de

Zweiter Platz beim Sparkassen-Wettbewerb

Im Rahmen einer kleinen Feierstunde wurden die Vertreter von sechs Sportvereinen mit den meisten Sportabzeichenteilnehmern im vergangenen Jahr für ihr Engagement mit Geldpreisen ausgezeichnet.Eingeladen hatte die von der Sparkasse getragene „Stiftung zur Förderung von Kultur und Sport im Donnersbergkreis“. Deren Vorsitzender Matthias Roth würdigte das Engagement der ehrenamtlichen Mitarbeiter bei der Abnahme der Prüfungen für das Abzeichen. Bei den Vereinen mit mehr als 800 Mitgliedern belegte der SVK den zweiten Platz mit 97 verliehenen Abzeichen, was mit 200 € honoriert wurde. In diesem Wettbewerb hatte unser Verein bei den 2015 erworbenen Abzeichen noch den ersten Platz belegt mit 123 Abzeichen. Die Gründe für den Rückgang waren vielfältig: Prüfungstage mussten wegen Sanierung der Tartanbahn bzw. des Rasens abgesagt werden, wegen Schlechtwetter fielen einige Termine aus. Entscheidend für den Rückgang ist jedoch, dass in den vergangenen Jahren bis zu zwei Jugendfußball-Mannschaften an der Sportabzeichenprüfung teilnahmen, im letzten Jahr war keine mehr am Start. Auch aus den anderen Sparten des SVK kamen – im Gegensatz zum Gewinner des Wettbewerbs, der TSG Eisenberg – keine Teilnehmer. Lediglich durch die starke Unterstützung unserer Jugendleichtathletik-Abteilung konnten wir das Ergebnis des vergangenen Jahres erreichen. Unser Dank gilt deren Betreuer Franziska Benning und Norbert Grössle für die gute Zusammenarbeit.

Text: Manfred Mages
Bild: Helga Ernst

v. l.: Sportkreisvorsitzender Tristan Werner, Vorstandsmitglied der Sparkasse Mathias Roth, Landrat Rainer Guth, Leiter der Sportabzeichengruppe Thomas Klein

Ehrungen durch Sport- und Förderverein

Gleich einen dreifachen Anlass gab es zu einer kleinen Feierstunde im Biergarten von „Da Toni“ im Stadion. Hans-Peter Schmidt, 1. Vorsitzender des SVK und Schriftführer Hainer Geyer, sowie Roland Petri, 1. Vorsitzender des SVK-Fördervereins, ehrten drei verdiente Vereinsmitglieder:
Kathrin Broich wurde für ihre sportlichen Leistungen ausgezeichnet. Sie errang 2016 in der Altersklasse W45 die Pfalzmeisterschaften im Kugelstoß, Diskus-, Hammer- und Speerwurf und belegte den 4. Platz im Wurffünfkampf bei den Deutschen Meisterschaften. 2017 errang sie in dieser Disziplin den 4. Platz und gewann wiederum die Pfalzmeisterschaften in den Disziplinen Kugel, Diskus, Speer und Hammwurf. Darüber hinaus wurde sie für die „Sportlerin des Jahres“ im Donnersbergkreis nominiert.
Helga Ernst ist seit 2000 als Sportabzeichenprüferin in unserem Verein tätig. Sie war nicht nur bei den Prüfungsterminen im Einsatz, sondern erledigte die umfangreiche „Buchführungstätigkeit“, mit der die Leistungen der Prüflinge dokumentiert werden müssen. Sie war es auch, die immer wieder Kandidaten erinnerte, dass noch die eine oder andere Disziplin für das Leistungsabzeichen abzulegen ist. Die Leistungsnachweise im Bereich „Schwimmen“ im Rahmen des Sportabzeichens wurden von ihr als SVK-Prüferin alleine abgenommen. Sie war die Kontaktperson zur Leichtathletikabteilung, sprach Termine ab, vereinbarte auch Zusatzprüfungen, falls dies notwendig war.

v. l. Hainer Geyer, Helga Ernst, Manfred Mages, Kathrin Broich, Roland Petri, Hans-Peter Schmidt

Helga übergab zum Jahresende 2016 die Leitung der Abteilung an Thomas Klein, ist aber weiterhin als Prüferin bei uns aktiv.
Manfred Mages gratulierten die Vorsitzenden zum 70. Geburtstag und dankten ihm für seinen Einsatz für den Verein. Er war 16 Jahre Schriftführer im SVK, betreute über 30 Jahre unsere Mitglieder, war Mitbegründer der Breitensportabteilung, die er insgesamt 20 Jahre leitete. Er war Mitverfasser der Festschriften zu den Vereinsjubiläen und Mitherausgeber des „SVK aktiv“ bei dem er auch heute noch mitarbeitet. Seit 1972 ist er im Verein als Sportabzeichenprüfer tätig, seit 1974 als Übungsleiter. Er baute ab 1983 das Vereinsarchiv auf, das er bis heute betreut – in den letzten Jahren zusammen mit Manfred Willenbacher. Als Beisitzer im Förderverein ist er auch bei Arbeitseinsätzen im Stadion im Einsatz.

Text: Rüdiger Deibel, Manfred Mages
Bild: Norbert Grössle

Traditionself SVK beendet Saison 2017

Das sind die passiven und aktiven Spieler unserer Mannschaft:
Achim Baldauf, Guido Balzer, Klaus Best, Michael Bohley, Sureyya Bulmus, Peter Dick, Thomas Dieterich, Klaus Dreißigacker, Fritz Faul, Klaus Golenia, Karlheinz Gönitz, Udo Groben, Gerd Hanauer, Dieter Hartmüller, Jürgen Hilgert, Frank Hinkel, Steffen Klein, Karl-Heinz Kiefer, Heiko Krahl, Norbert Lahr, Reimund Lang, Eckhard Müller, Otmar Müller, Karl-Heinz Natschke, Karli Pfeiffer, Roland Petri, Gerhard Schmidt, Hansi Schmidt, Alfred Spiegler, Andreas Spreu, Herbert Steingaß, Karlheinz Steingaß, Walter Vögeli, Eugen Wagner.

Folgende Spiele fanden 2017 statt
13.05.17 in Lonsheim gegen eine Auswahl von ehemaligen Spielern des TV 4:2
15.07.17 in Albisheim Spiel auf dem Kleinfeld 1:8
19.08.17 in Ilbesheim gegen eine Auswahl von Spielern aus Ilbesheim/Freimersheim 2:2
23.09.17 in Kibo, Schillerhain, gegen RWO Alzey (AH-Mannschaft) 6:6.
Die Torschützen:1:0 Spiegler, 2:0 Bulmus , 2:1 Schumann, 3:1 Bohley, 3:2 Schott, 3:3 Schott, 4:3 Dieterich, 4:4 Schumann, 4:5 Schott, 5:5 Dieterich, 5:6 Schott, 6:6 Dieterich.

Text:
Ottmar Müller,
Bild: privat

Spiel gegen RWO Alzey, stehend v .l. Steffen Klein, Mentor „Toni“ Malqui, Jochen Walter, Heiko Krahl, Eckhard Müller, Andreas Spreu, Michael Bohley, Gerhard Schmidt
sitzend v. l. Hansi Schmitt, Karl-Heinz Kiefer, Walter Vögeli, Sureyya „Bulle“ Bulmus, Frank Hinkel, Karl-Heinz Natschke, Alfred Spiegler.

Anschließend fand mit beiden Mannschaften in der Pizzeria „Da Toni“ ein gemeinsames Essen statt. Dabei gab Gerhard Schmidt einen Rückblick auf die abgelaufenen Spiele/Treffen im Jahr 2017. Zu erwähnen bleibt das jährliche Abschlusstreffen bei Ante (Mälzerei).
Außerdem treffen sich einige Spieler zum Fußball-Talk immer Samstagsmorgens bei Franco im Eiscafé. Jeder ist dazu herzlich eingeladen. Teamgeist und Zuverlässigkeit sind für das weitere Bestehen der SVK Traditionself sehr wichtig!!! So die Schlussworte von Gerhard.
Ein besonderer Dank geht an das Organisations-Team Alfred Spiegler, Norbert Lahr und Gerhard Schmidt für ihre geleistete Arbeit in 2017; ebenso für ihre stetige Unterstützung an Ante (Gaststätte „Zur Mälzerei“) und Toni („Pizzeria Da Toni“) sowie an Simone und Walter Vögeli.
Anmerkung: Da in letzter Zeit einige jüngere Spieler zur Traditionsmannschaft dazu gestoßen sind, hat sich der Spielerkader und das spielerische Niveau verbessert. Dadurch besteht die Chance, dass unser Team auch im nächsten Jahr wieder 3-4 Fußballspiele bei unseren Treffen durchführen kann.

Wir wünschen allen ein gesegnetes Weihnachtsfest und einen super Start ins neue Jahr 2018.

Alle Jahre wieder…

Auch 2017 war unser Sportverein Kirchheimbolanden mit seinem Förderverein beim Christkindlmarkt in Kirchheimbolanden mit einem Stand vertreten. Zahlreiche Besucher waren in der Altstadt unterwegs, um den Markt mit dem besonderen Flair zu geniessen. Um viele hungrige Mäuler zu sättigen, waren unsere freiwilligen Helfer aus verschiedenen Abteilungen während der drei Markttage von Freitag, 8.12. bis Sonntag, 10.12 unermüdlich im Schichteinsatz tätig.

DANKE für Eure Mithilfe im Namen des Fördervereins des SVK

Text und Bild:
Rüdiger Deibel

GERBER
SCHREINEREI & INGENIEURBÜRO

Tel 06731 89233-0

www.gerber-ingenieure.de

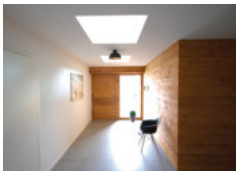
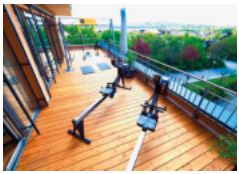

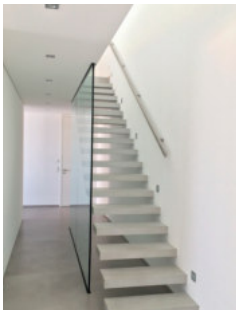
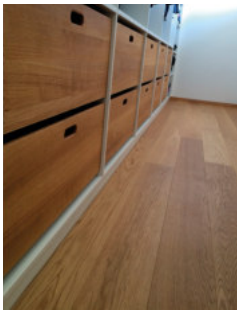
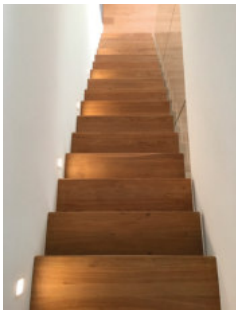

PLANUNG & UMSETZUNG | INNENAUSBAU & MÖBEL | FENSTER & FASSADEN
ANBAU, UMBAU & NEUBAU | KÜCHEN & VINOTHEKEN | WINTERGÄRTEN & TERASSEN
PROJEKT- & BAULEITUNG | GESCHÄFTSRÄUME & MESSEN | TÜREN & TORE

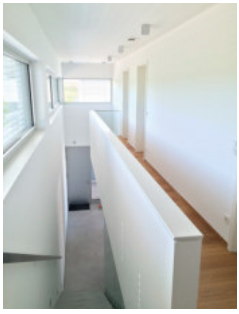

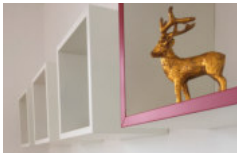

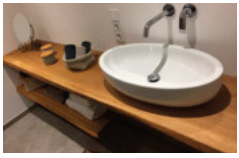

BOX-Abteilung

Das Training der Boxsportabteilung findet 3x die Woche in der Sporthalle am Stadion Schillerhain statt:

Montag	18:30 bis 20:00 Uhr
Mittwoch	19:00 bis 20:30 Uhr
Donnerstag	18:00 bis 19:30 Uhr

Text und Bild:
Markus Mayer

Vorstandssitzung des Fördervereins Sportfreunde SVK

Positiver Rückblick auf das Jahr 2017

Der Vorstand des Fördervereins traf sich zu seiner letzten Sitzung im Jahr 2017 im Vereinsheim Schillerhain. Roland Petri, der 1. Vorsitzende des Vereins, berichtete von einem positiven Jahresverlauf: Durch die Mitarbeit von Vereinsmitgliedern bei Bierwoche, Residenzfest und Christkindlmarkt sowie bei Hallenturnieren wurden die finanziellen Grundlagen gelegt, um Jugendliche in den einzelnen SVK-Abteilungen bei der Anschaffung von Trikots, Trainingsanzügen und -geräten zu unterstützen. Auch wurde sieben Jugendlichen des Vereins ein Zuschuss für die Teilnahme an einem internationalen Turnier in Medulin (Kroatien) gezahlt.

Daneben waren die Mitglieder bei vielen Arbeitseinsätzen im Jakob-Enders-Schillerhain aktiv. Gleich drei Neumitglieder konnte der Verein bei der Mitgliederversammlung des SVK gewinnen, auf der er seine unterstützende Arbeit für die Jugendlichen des Vereins vorstellte.

Text:
Manfred Mages
Bild:
Toni Maliqui

MEISTER BETRIEB
SCHEIB
Rollladenbau
Markisen
Jalousien
Fliegengitter
Kundendienst
Armin Scheib
Hauptstraße 11 · 67294 Mauchenheim
Tel. 06352/2045 · Fax 5589

Enkler
Conditorei-Confiserie
Café Enkler
67292 Kirchheimbolanden
Tel. 06352-2366
Mo-Fr 8:30-18:00 Uhr | Mittwoch Ruhetag
Sa. 8:30-14:00 Uhr | So. 10:00-18:00 Uhr

ENTDECKEN UND STAUNEN SIE.

Die neuen Modelle sind vorgestellt. Den BMW 1er - jetzt auch als 3-türer - den BMW 3er touring und den BMW X1. Entdecken Sie alle Neuheiten bei uns und entscheiden Sie selbst, welcher BMW am besten zu Ihnen passt.

BESUCHEN SIE UNS ZU EINER PROBEFAHRT MIT DEM NEUEN BMW 114 i

BMW EfficientDynamics
Weniger Verbrauch. Mehr Fahrfreude.

BMW Autohaus Hartmann Vertriebs GmbH

Ihr BMW Vertragshändler im Donnersbergkreis seit 1978

- Verkauf von Neu- und Gebrauchtwagen
- Werkstatt für Reparatur und Wartung
- Karrosserieinstandsetzung und Unfallabwicklung
- Leihwagen – Ersatzfahrzeuge
- Ersatzteile und Zubehörverkauf
- Finanzierung- und Leasingangebote

Autohaus
Hartmann
Vertriebs GmbH

Morschheimer Straße 13
67292 Kirchheimbolanden
Tel. 06352/7059021
Fax 06352/7059028

QUALITÄT & Hartmann SICHERHEIT

Mitgliederversammlung beim SV Kirchheimbolanden mit Rekordkulisse

Vorstand einstimmig wiedergewählt – Kunstrasenplatz in 2018

Gleich mehrfachen Grund zur Freude hatte der neue und alte 1. Vorsitzende des SV Kirchheimbolanden, Hans-Peter Schmitt, bei der im Vereinsheim auf dem Schillerhain durchgeführten Mitgliederversammlung. Erstmals war die Vereinsgaststätte bei einer Mitgliederversammlung mit über 70 Anwesenden bis auf den letzten Platz – darunter einige Ehrenmitglieder- sehr gut besucht. Bei der Begrüßung stellte er die Aktualität in Bezug auf den Kunstrasenplatz her. Wie am gleichen Tag in „Die Rheinpfalz“ berichtet, hat der Sportstättenbeirat des Kreises in seiner jüngsten Sitzung beschlossen, welche Projekte 2018 vorrangig aus Fördermitteln unterstützt werden sollen. Ganz oben auf der Liste steht die Umwandlung des Hartplatzes im Stadion Schillerhain in Kirchheimbolanden in einen Kunstrasenplatz. Schmitt zeigte sich hoch erfreut und betonte, dass nach der vorangegangen Unterstützung im Stadtrat nun im nächsten Jahr die Realisierung erfolgen kann.

Nach der Totenehrung folgte der Bericht des 1.Vorsitzende. Schmitt stellte heraus, dass der SVK als einer der größten Vereine im Kreis (derzeit 1016 Mitgliedern) zahlreiche sportliche Angebote unterbreitet und vielfältige Aufgaben hat. Der Verein ist und soll eine kompetente Anlaufstelle für sportliche Aktivitäten mit zahlreichen Abteilungen für die Bevölkerung sein und bleiben. Schmitt betonte, dass er es neben dem vielfältigen Trainings- und Spielbetrieb auch als Verpflichtung ansieht, sich als Verein bei öffentlichen und kulturellen Veranstaltungen zu präsentieren. Dazu gehören unter anderem die Teilnahmen an Residenzfest, Christkindlmarkt und Bierwoche.

Der Vorsitzende dankte allen Trainern und Helfern, sowie den Eltern, die sich im Verein engagieren: „All diese Aktivtäten können nur durch den unermüdlichen Einsatz zahlreicher ehrenamtlicher Helfer durchgeführt werden“. Dank ging auch an die Stadtverwaltung, sowie an alle Sponsoren und Werbepartner, sowie an den Förderverein für die geleistete Unterstützung. Auch den Pächter der Vereinsgaststätte erwähnte Schmitt lobend.

Als Ziele für die nächsten Jahre gab er die Mithilfe beim Bau des Kunstrasenplatzes aus, auch sollen weiterhin wie bisher die Verbindlichkeiten aus den Umbaumaßnahmen des Vereinsheims kontinuierlich abgebaut werden. Es sollen weitere Einnahmequellen im Sponsoring erschlossen und alle Sparmöglichkeiten im Budget ausgeschöpft werden. Anschließend machte der für den Bereich Finanzen zuständige Robert Lander jun. Detailangaben und betonte, dass der SVK insgesamt auf gesunden Beinen steht.

Danach berichteten die Abteilungsleiter:

Fußball

Im Bereich „Fußball-Aktive“ hat sich die Spielgemeinschaft Kibo/Orbis bewährt. Vom zweiten Vorsitzenden Michael Huth ging Dank an den sportlichen Leiter Gerhard Schmitt, sowie die Trainer Steffen Ruby, Jörg Bechtel und Torwarttrainer Mattern. Die positiven Entwicklungen daraus spiegeln sich in den Erfolgen in der 1. und 2. Mannschaft wider. Derzeit belegt die 1. Mannschaft in der Bezirksliga Platz neun und die 2. Mannschaft strahlt von Platz eins in der C-Klasse mit dem Ziel „Aufstieg“.

Diese Einschätzung gab auch Gerhard Schmidt wider für den Bereich „Fußball-Aktive“. Er machte deutlich, dass der eigene Nachwuchs erfolgreich in 1. und 2. Mannschaft eingebaut wurde und dies auch künftig Priorität hat. Unterstützung erfolgt durch die Teambetreuer Tobias Klag und Ali Ehrmann.
Über den Bereich „Fußball-Jugend“ informierte der kommissarische Leiter Stefan Uhl-Dosch: Er erläuterte ,dass die A- bis D-Jugendmannschaften, die aus Jugendlichen der Vereine Kirchheimbolanden, Göllheim, Orbis und seit diesem Jahre auch Bolanden, im FVJF spielen und sich erfolgreich in den Ligen behaupten. Die Kinder in den E- bis G-Ligen spielen beim Sportverein
Insgesamt sind 120 Kinder im Bereich Fußball-Jugend aktiv.
Namentlich wurde Andreas Gödtel erwähnt, der im Jugendbereich überall „am Ball“ ist.

Boxen

Aus dem Bereich Boxen informierte Markus Mayer, dass in diesem Bereich Nachwuchs und Aktive gesucht werden. Derzeit findet wöchentlich 3x Training statt bei 8-10 Aktiven und drei Trainern.

Tischtennis

Aus der Abteilung Tischtennis berichtete Silke Knoth, dass der SVK derzeit sind 3 Herren-, 2 Damen-, 1 Jugend- und 1 Schülermannschaft vertreten ist.
Die 1. Damenmannschaft spielt in der 2. Pfalzliga Ost mit dem Ziel Klassenerhalt.
Die 2. Damenmannschaft spielt in der Bezirksliga - ebenfalls mit dem Ziel Klassenerhalt.
Die 1. Herrenmannschaft spielt in der Bezirksklasse – derzeit auf Platz 7, die 2. Herrenmannschaft in der Kreisliga derzeit Platz 5 – jeweilige Ziele Klassenerhalt.
Die 3. Herrenmannschaft spielt in der Kreisklasse A - Ziel ist der Aufstieg.
Die Jugendmannschaft belegt in der Kreisliga Jugend den 4. Rang und unsere Schüler in der Kreisliga Schüler Platz 1 (Herbstmeister).
Aktive sowie Jugendspieler haben die Möglichkeit 3-4 mal die Woche zu trainieren.
Unser Jugendtraining wird von 2-3 Trainern geleitet. Dass der Verein so viele aktive TT-Spieler hat, ist der jahrelangen Jugendarbeit zu verdanken.

Leichtathletik

Norbert Grössle berichtete über Erfolge der Abteilung Leichtathletik: Eine Pfalzmeisterschaft im Bereich der Aktiven, eine Berufung in eine Pfalzauswahl, zwei Teilnahmen an deutschen Meisterschaften sowie zwei Nominierungen zur Sportlerin des Jahres im Donnersberg.
Im Stadion Schillerhain wurden ein Wettkampf der Kinder-Leichtathletik und eine Pfalz-Langstreckenmeisterschaft mit Rahmenprogramm durchgeführt.
Zwei Sportler wurden zu Kampfrichter ausgebildet, wovon einer sich bereits zum Obmann weitergebildet hat. Positiv haben sich auch die gemeinsamen Trainingseinheiten mit Sportlern der VT Rockenhausen herausgestellt.
Der Trainingsbetrieb läuft in vier Gruppen, die von ausgebildeten Übungsleitern betreut werden. Regelmäßig werden Wettkämpfe besucht.
Als Ziele nannte Grössle, die Abteilungsführung zu optimieren und die Trainingsmöglichkeiten zu verbessern.

Für den Bereich Breitensport in der Leichtathletik informierte Manfred Mages:
Es gibt hier ein Fitnessangebot für Frauen, eine Seniorinnen- und eine Kraftsportgruppe.
Als Aushängeschild des Breitensportbereichs erfreut sich die Sportabzeichengruppe großer Beliebtheit, was auch in diesem Jahr wieder mit über 100 Leistungsabzeichen dokumentiert wird.Es sind aktuell acht Prüfer/Innen im Einsatz. Für ihr Engagement wurde die Sportabzeichengruppe auch in diesem Jahr von der Sparkassen-Stiftung erneut mit einem Geldpreis geehrt.
Die von Stadtbeigeordneten Peter Stumpfhäuser und Ehrenmitglied Michael Paulke geleiteten Neuwahlen konnten zügig durchgeführt werden, da sich im Vorfeld alle bisherigen ehrenamtlich Tätigen zu der Weiterführung ihrer Aufgaben bereit erklärt hatten.

Einstimmig wurden die Mitglieder des Vorstands wiedergewählt:

1.Vorstand:	Hans-Peter Schmitt
2. Vorstand:	Michael Huth
Finanzen:	Robert Lander jun.
Jugend:	Stefan Uhl-Dosch
Schriftführer:	Hainer Geyer

Beisitzer im Ausschuss: Roland Petri, Heidi Ritterspach, Andreas Roser, Christopher Schmitt, Andreas Steinbach, Ulrike Erler, Helmut Meyer, Rüdiger Deibel, Karl-Heinz Enders, Manfred Willenbacher

Kassenprüfer:	Manfred Willenbacher, Thomas Sandmeier
Mitgliederverwaltung :	Andreas Roser
Presseinfo:	Rüdiger Deibel

Text und Bilder: Rüdiger Deibel

Wir sind der zuverlässige Partner für erneuerbare Energien mit Beteiligung lokaler Akteure.

Seit mehr als 20 Jahren ist juwi ein zuverlässiger Partner für erneuerbare Energien und macht mit ertragsstarken Projekten Gemeinden, Stadtwerke und Energiegenossenschaften fit für die Zukunft. So stärken wir die Wirtschaftskraft in den Regionen und sorgen für eine schadstofffreie Stromversorgung. Als einer der Marktführer für Windenergie-Projekte im Binnenland sind wir seit 1996 aus Rheinhessen heraus bundesweit aktiv und haben an rund 150 Standorten mehr als 900 Windenergieanlagen realisiert.

juwi-Gruppe
Energie-Allee 1 · 55286 Wörrstadt
info@juwi.de · www.juwi.de

juwi
Die Energie ist da

Abschließend wurden langjährige Mitglieder geehrt:

Für 50 Jahre Vereinszugehörigkeit verbunden mit der Ehrenmitgliedschaft im SVK:

Karlheinz Enders, Klaus Lindemer, Manfred Mages, Peter Kloß, Günther Pfaff

Für 40 Jahre Vereinszugehörigkeit:

Wolfgang Frank, Günter Muchow, Walter Schmitt, Manfred Willenbacher

Für 25 Jahre Vereinszugehörigkeit:

Axel Baab, Inge Baab, Erhard Besler, Ramona Daub, Rüger Eberle, Ruth Egelhof, Jörg Gallee, Stephan Gruskovnjak, Ute Grüner, Gerno Grüner, Oskar Hill, Maria Kircher, Hans Korb, Michael Korb, Torsten Korb, Bruno Lahr, Ute Lahr, Sabine Lauer-Veith, Angelika Mosmann-Betz, Eckhard Müller, Udo Schneider, Margit Schwarz, Willi Seel, Brigitte Seel, Inge Stock, Sdenka Steingaß, Sandra Strasser

Text und Bild: Rüdiger Deibel

Bild zeigt anwesende Jubilare mit neu gewähltem Vorstand

SB-Autowäsche
einfach, sauber,
glänzend

cleanpark
KIBO

Öffnungszeiten:
Montag bis Samstag von 6.00 bis 22.00 Uhr
Kaiserstraße • Kirchheimbolanden

BLUMENPAVILLON
K. Kircher GARTENBAU
Inh. A. Vollet • E. Eberle
Bischheimer Str. 12 • 67292 Kirchheimbolanden
Telefon (0 63 52) 81 73 • Telefax (0 63 52) 41 78

SVK übernimmt Pflegearbeiten im Stadion Schillerhain

In einem Vor-Ort-Gespräch legten die beiden Vorsitzenden von Sport- und Förderverein, Hans-Peter Schmitt und Roland Petri, zusammen mit dem 2. Beisitzenden der Stadt, Hans Leverkus und Otmar Steitz vom Bauhof, die Arbeiten fest, die in Zukunft vom SVK im Jakob-Enders-Stadion Schillerhain übernommen werden. Daneben wurden die einzusetzenden Arbeitsgeräte und der Abtransport des Schnittgutes bestimmt.

Text und Bild:
Manfred Mages

von links: Roland Petri, Hans Leverkus, Otmar Steitz, Hans-Peter Schmitt

Ausblick 2018:

Positive Signale für einen Kunstrasenplatz auf dem Schillerhain

Für viele Vereinsmitglieder könnte in 2018 ein lang ersehnter Wunsch in Erfüllung gehen: Die Umwandlung des Hartplatzes im Jakob-Enders-Stadion in einen Kunstrasenplatz nimmt immer konkretere Züge an, zwei wichtige Meilensteine für einen erfolgreichen Projektabschluss konnten im vierten Quartal 2017 erreicht werden.

Viele Spieler, viele Mannschaften

Die vielen Mitglieder aus dem Bereich Jugendfußball und Fußball „Aktive“ wissen es nur zu gut: Der SV Kirchheimbolanden ist mit der aktuellen Platzsituation im Jakob-Enders-Stadion kapazitätsmäßig am Rande des Machbaren. Um auch zukünftig eine attraktive und wettbewerbsfähige Jugendarbeit anbieten zu können, ist es existenziell wichtig, die notwendigen strukturellen Voraussetzungen zu schaffen. Ein entscheidender Schritt in diese Richtung ist die nun angestoßene und für 2018 realistische Umwandlung des Hartplatzes in einen Kunstrasenplatz.

Stadtrat und Sportstättenbeirat geben grünes Licht

Ein wichtiger Meilenstein war das Votum des Stadtrats, der sich nach kontroverser Diskussion mehrheitlich für dieses Projekt ausgesprochen hat. Zur Erinnerung: Der SVK ist nur der Nutzer der städtischen Anlage auf dem Schillerhain, weshalb ohne diesen positiven Stadtratsbeschluss ein Projekt dieser Größenordnung nicht realisierbar wäre.

Nach dieser positiven Entscheidung wurde das Projekt beim Sportstättenbeirat des Kreises eingereicht. In seiner Funktion beschließt der Sportstättenbeirat nach entsprechender Prüfung, welche Projekte im Kreis vorrangig aus Fördermitteln unterstützt werden. Zu unserer großen Freude wurde bei der jüngsten Sitzung dieses Gremiums das Projekt „Umwandlung des Hartplatzes im Stadion Schillerhain in Kirchheimbolanden in einen Kunstrasenplatz“ mit der obersten Priorität auf Platz 1 gewählt. Von den veranschlagten 460.000 Euro Projektkosten wird der Kreis somit 10 % tragen. Laut der Kreisverwaltung werden hier Gelder aus der Sportförderung des Landes Rheinland-Pfalz sowie Spendenmittel eingesetzt. Weitere Fördermöglichkeiten, auch auf Landesebene, werden aktuell geprüft.

Tolle Aussichten für die Zukunft!

Mit diesen sehr positiven Aussichten können wir davon ausgehen, dass wir auch in Zukunft unseren vielen Jugendlichen und Aktiven im SVK eine attraktive und wettbewerbsfähige Infrastruktur anbieten werden. Bedanken möchten wir uns an dieser Stelle für die Unterstützung dieses Projekts durch die Stadtspitze.

Text: Michael Huth

Du und Pfeife ?

Fußball ohne Schiedsrichter ist wie Fußball ohne Tore:
Es funktioniert nicht!! Wer hat Lust Schiedsrichter zu werden?
Der SVK freut sich immer über Jugendliche und Erwachsene
die Verantwortung übernehmen möchten.
Ihr könnt viel für Euch tun und unterstützt dabei noch unseren SVK.

Interesse geweckt ? Weitere Info gewünscht ?
Einfach eine Mail an: Vorstand2@svkibo.de

Mandala
Café & Rösterei
Mandala
Einfach guter Kaffee
in Kibo
Tel. : 06352 / 706082

PIZZERIA DA TONI
Original
italienische
Gerichte
Ristorante - Pizzeria
Da Toni
Schillerhain 2
67292 Kirchheimbolanden
Tel.: 06352-749410
D
A
T
O
N
I
Öffnungszeiten:
Montag bis Samstag 17:00 Uhr bis 23:00 Uhr
Sonntag und an Feiertagen 11:30 Uhr bis 22:00 Uhr

Arbeitseinsätze im Stadion Schillerhain

Im Gegensatz zu der bisherigen Gepflogenheit, ein Mal im Jahr zu einem Arbeitseinsatz im Stadion Schillerhain aufzurufen, haben in diesem Jahr kleine Teams dort Verbesserungen vorgenommen. So wurden z.B. in mehreren Einsätzen die beiden Spielerkabinen am Spielfeldrand repariert und zusätzlich sturmsicher verstärkt, der Geräteraum in der Blockhütte wurde umgestaltet und der Eingang winddicht hergerichtet, die Weitsprunganlage wurde gesäubert und der Gehweg vom Eingang bis zum 100m-Start mit Brenner und Freischneider von Unkraut befreit. Ebenso wurde der Weg zum oberen Platz gesäubert. Eine größere Aktion war die Reinigung des Daches der gesamten Blockhütte. Mehrere Einsätze waren erforderlich, um die Leichtathletik-Anlage, die Tartanbahn sowie den Gehweg im Westbereich des Stadion von Laub zu befreien.

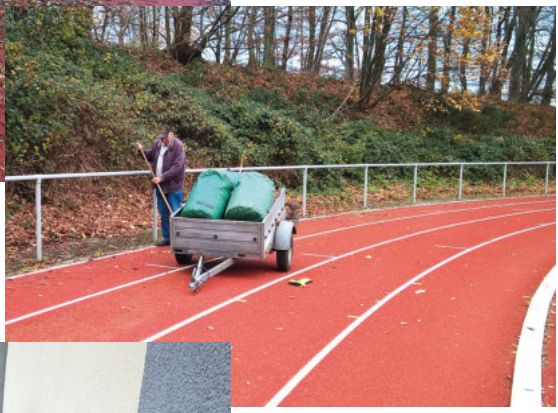

Text:
Manfred Mages
Bilder:
Manfred Willenbacher,
Manfred Mages

Da die diesjährige Teamarbeit sich bewährt hat, suchen die freiwilligen Helfer noch Unterstützung für das kommende Jahr. Interessenten können sich bei Roland Petri, dem 1. Vorsitzenden des SVK-Fördervereins, melden: petri.roland@t-online.de.

RESTAURANT AKROPOLIS

Edenborner Straße 9
67292
Kirchheimbolanden

Telefon 06352 - 6393

www.akropolis-kibo.de

Familie Petridis

Öffnungszeiten:
Dienstag - Samstag von 11.30 - 14.30 Uhr und von 17.30- 24.00 Uhr
Sonn- und Feiertag von 11.30 - 14.30 Uhr und von 17.30- 23.30 Uhr
Montag Ruhetag (außer an Feiertagen)

Was geht denn hier ab?

Mit erpsi findest Du immer die aktuellsten News von Deinem Verein!

Das und noch viel mehr findest Du jetzt in der neuen App erpsi.

Pushdienst Müll-entleerung

Lokale Sonder-angebote

Jetzt kostenlos runterladen!

Download on the App Store

JETZT BEI Google Play

Meine Region in einer App!

erpsi

Spielgemeinschaft Kirchheimbolanden/Orbis

Diese Saison haben wir uns neu ausgerichtet. Mit den Trainern Stephan Ruby, Jörg Bechtel und einem 20-Mann-Kader für die 1. Mannschaft und 15 Spieler für die 2. Mannschaft gingen wir in die Saison 2017/18. Jetzt müssen Spieler nach unten abgestellt werden, das wirkt sich auch auf die Spielqualität in der 2. Mannschaft aus,

Arne Kuhn

Daniel Fuchs

Fabio Schmitt

zumal die Stammspieler der 2 .Mannschaft bei Spieleinsätzen in der 1. Mannschaft fast alle auch ihr Erfahrung gesammelt haben. Insgesamt 12 A-Jugendspieler kamen in den letzten 3 Jahren im Lager der Aktiven an. 6 Spieler: Max Groben, Leon Mattern und Tw Henry Wissmann, Arne Kuhn und Fabio Schmitt sowie Torwart Lukas Bayer, zählen fest zum Kader der 1. Mannschaft. Neuzugänge wie Christian Graumann, Patrick Traub und Sebi Korfmann sind jetzt schon zwei Jahre bei uns.

Florian Brandmeyer

Henry Wißmann

Johannes Metz

Seit dieser Runde sollen Hannes Metz (Torwart), Martin Klag, Daniel Fuchs, Michael März, Florian Brandmeyer und Lukas Frey der Mannschaft ein anderes Gesicht verleihen. Die Integration vieler neuer Spieler ist möglicherweise auch ein Indiz für die Leistungsschwankung der 1 Mannschaft, die noch Punkte zum Klassenerhalt braucht. Auswärts zeigt die Mannschaft Ihre Schwächen: Gerade mal 4 Punkte konnte man auswärts sammeln, zu wenig, um sich im sicheren Mittelfeld der Tabelle aufhalten zu können.

Leon Mattern

Lukas Frey

Martin Klag

Die Bilanz nach Abschluss der Vorrunde in der Bezirksliga Westpfalz lautet:
11. Tabellenplatz, 28:31 Tore, 15 Punkte, 1 Nachholspiel gegen Dahn
Die Mannschaft muss sich in der Rückrunde steigern. Max Groben und Leon Mattern kehren nach Verletzungen zurück und machen Hoffnung. Der Trainingsbesuch ist durchweg sehr gut und sollte die Basis für eine Leistungssteigerung sein.

Max Groben

Michael März

Die 2. Mannschaft ist Herbstmeister der C-Klasse KL-Donnersberg Nord!!!
1. Tabellenplatz, 89:5 Toren, 45 Punkte
Überragender Torjäger in den Reihen ist Christopher Egelhof mit 39 Treffern. Aber noch ist nichts erreicht, weiß auch Trainer Jörg Bechtel, der die Mannschaft immer wieder antreibt und warnt. Ein gutes Zusammenspiel zwischen 1. und 2. Mannschaft ist die Basis für den bisherigen Erfolg.
Das Ziel ist weiterhin, die eigenen Jugendspieler aufzufangen. Dafür steht unsere gute Jugendarbeit und die gute Kommunikation zwischen den Trainern.
Unsere Teambetreuer Tobi Klag und Ali Ehrmann bringen mit Ihrer professionellen Organisation ihren Beitrag für unsere Mannschaften. Bei Beiden bedankt sich die sportliche Leitung sowie das gesamte Team! Macht weiter so!

Ebenso bedanken möchten wir uns bei dieser Gelegenheit auch mal bei unseren ständigen Unterstützern, sei es Getränke, Sportkleidung usw. SteitzSecura: Trikot für 1. und 2. Mannschaft; Pizzeria Da Toni, Schillerhain: Bälle und Trainingslaibchen; AEB Schilder Eberle, Maler NIEDER, VOEGELI Autolackiererei: Winterjacken sowie Gaststätte Mälzerei „ANTE“

Vielen Dank vom gesamten Team.
Allen Fans wünschen wir ein gutes gesundes neues Jahr 2018 !

Text: Gerhard Schmidt
Bilder: Marc Wolter

SCHUH-SERVICE PETRY

Inh. Thomas Petry

ORTHOPÄDIE-SCHUHTECHNIK

- Schuhreparaturen
- Orthopädische Einlagen
- Orthop. Schuhzurichtung
- Bequemschuhe für lose Einlagen
- digitale Fußdruckmessung
- Zulassung aller Krankenkassen
- Stempel-Service

Schloßstraße 26 · 67292 Kirchheimbolanden
Tel. 0 63 52-13 93 · Fax 0 63 52-13 49
info@petry-schuh-service.de · www.petry-schuh-service.de

Öffnungszeiten: Mo-Sa 9.00-12.30 Uhr & Mo, Di, Do, Fr 13.30-18.00 Uhr

Förderverein Sportfreunde SV Kirchheimbolanden e. V.

Beitrittserklärung / Aufnahmeantrag

Hiermit erkläre ich meine Mitgliedschaft im Förderverein Sportfreunde SV 1910 Kirchheimbolanden e. V. und beantrage meine Aufnahme in den Verein.

Name, Vorname _____

Geburtstag _____

Straße _____

PLZ, Ort _____

Hiermit ermächtige ich, jederzeit widerruflich, den Förderverein Sportfreunde SV 1910 Kirchheimbolanden zu Lasten des Girokontos

Konto-Nr. _____

BLZ _____

bei der _____

den Mitgliedsbeitrag in Höhe von 31,00 EUR p.a. zum 15.01 abzubuchen.

Der Eintrittsmonat ist erster Beitragsmonat.

Kirchheimbolanden, den _____
Datum Unterschrift

----------Hier abtrennen----------

Über den Jahresbeitrag hinausgehende Zahlungen / Spenden können direkt auf das Konto des Fördervereins bei der

Sparkasse Donnersberg
Konto-Nr. 30002794
BLZ 54051990

zu Gunsten des Fördervereins Sportfreunde SV 1910 Kirchheimbolanden e. V. **überwiesen oder bar** eingezahlt werden.

Eine **Spendenquittung** wird auf Wunsch ausgestellt und zugestellt.

Ansprechpartner
Roland Petri
1. Vorsitzender
Andreaestr. 17
67292 Kirchheimbolanden
Telefon 06352 702751

Liefertermin brennt ??

H&B
TRANSPORT und LOGISTIK GMBH

Hahnweilerstraße 13
67808 Steinbach a. Dbg.

TEL +49(0) 15116303571
+49(0) 6357 975179
FAX +49(0) 6357 975182
@ h.b.transport@online.de

- Europaweite Sonderfahrten mit PKW, transporter und LKW bis 12To.
- Gefahrenguttransporte gem. ADR-Richtlinien
- Übernahme von werksinternen Transporten

Gerne sind wir für Sie Ansprechpartner bei der Erarbeitung logistischer Lösungen

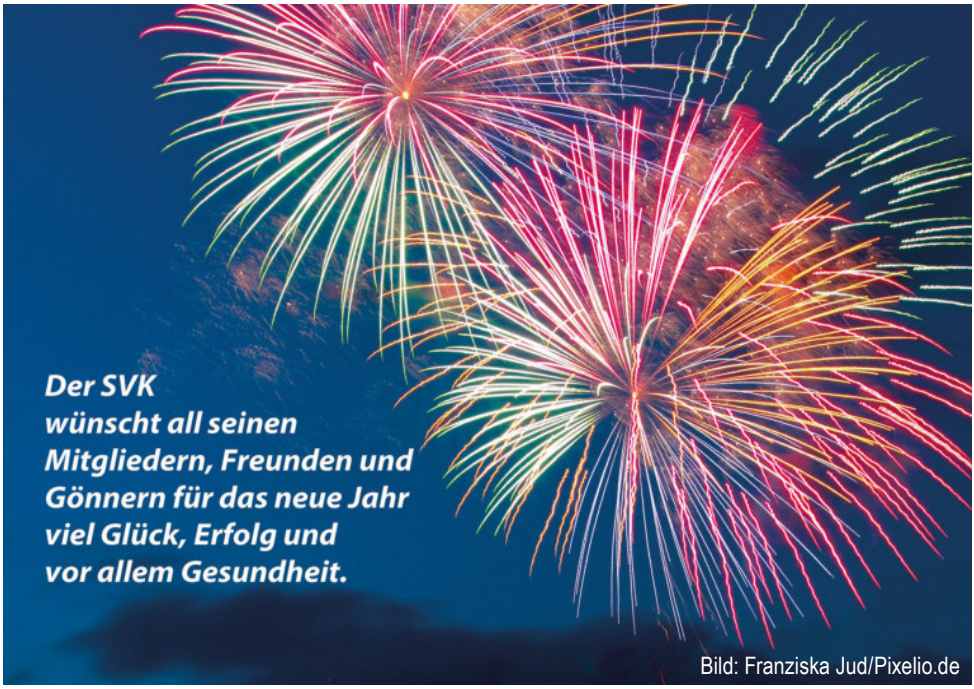

Bild: Franziska Jud/Pixelio.de

Vielen Dank!

Förderverein Sportfreunde SVK und SVK möchten sich an dieser Stelle ganz herzlich bei allen Sponsoren bedanken, die uns in vielfältiger Weise unterstützen:

Anzeigenpartner „SVK aktiv“

Sparkasse Donnersberg
Steitz Secura
Massagepraxis Kotysch
Cafe „Mandala“
Hotel Braun
Restaurant „Akropolis“
Cafe Enkler
Blumenpavillon Kircher
Pizzeria „Da Toni“
Juwi, Wörrstadt
Cleanpark, SB-Autowäsche
Karosseriebau Hahn
Brauerei Bischoff, Winnweiler
Metzgerei Gass, Dannenfels
Kupfermühle Bindewald, Bischheim
Autolackiererei Vögeli GmbH, Alzey
Rollladenbau Scheib, Mauchenheim
BMW Autohaus Hartmann
EMMEL Garten-, Tier-, Handwerkermarkt
H&B, Transport und Logistik, Steinbach
E‘rp Energie Rheinhessen-Pfalz, Alzey
Schuh-Service Petry
Gerber, Freimersheim

Partner Bandenwerbung

Steitz Secura
T&B, Straßenbau
Brauerei Bischoff, Winnweiler
Sparkasse Donnersberg
Gasthaus „Zur Mälzerei“
Cleanpark, SB-Autowäsche
Autohaus Nielsen
Ristorante „Da Caruso“
Fliesenfachgeschäft Steingaß
Schreiner´s Durstlöscher
Radhaus Kaschig
AEB-Schilder
Juwi, Wörrstadt
Autohaus Hartmann
Reifen, Felgen, Kfz-Service, Pneuhage
Volksbank Kirchheimbolanden-Alzey
E‘rp Energie Rheinhessen-Pfalz
Autolackiererei Vögeli, Alzey
AXA Matheis assekuranz kontor AG, Alzey
Autohaus „Am Schlossgarten“
Firma Beutel, Heizung -Sanitärinstallationen
Ingenieurbüro Timo Frambach
Malerbetrieb Nieder, Marnheim
Karosseriebau Axel Zuspann, Breunigweiler
POS market-services, Kassensysteme, Albisheim
Containerdienst Helmut Schückler, Rockenhausen

Plakatwerbung

Firma Hermed
Steitz Secura
Pizzeria „Da Toni“
Haarstudio „Top-Hair“
AEB-Schilder
Maxiprint24.de, Rittersheim
Lander software, Dannenfels
Kupfermühle Bindewald, Bischheim
Fachmarkt Emmel
Ingenieurbüro Timo Frambach
Eupora Immobilien
Eiscafé „Venezia“
Fliesenfachgeschäft Steingaß

IMPRESSUM

Herausgeber:	Förderverein Sportfreunde SV 1910 Kirchheimbolanden e.V.
Verantwortlich:	Roland Petri V. i. S. d. P.
Redaktion:	Rüdiger Deibel / Manfred Mages
Satz:	Stefan Schwarz
Druck:	MAXI PRINT 24 (EDS -Werbemedien,), Rittersheim
Auflage:	500 Stück
Nächste Ausgabe:	Mai 2018
Redaktionsschluss:	10. April 2018

Beiträge an: svkrd@hotmail.de

Eingereichte Berichte über die anderen Abteilungen/Mannschaften, die in dieser Ausgabe nicht vorgestellt wurden, folgen in den nächsten Ausgaben.

Namentlich gekennzeichnete Artikel geben nicht unbedingt die Meinung der Redaktion wieder.

Hand in Hand mit uns lässt sich manches Ziel schneller erreichen.

Sparkasse Donnersberg

Es liegt auf der Hand, dass beim Staffellauf nur das Quartett die Nase vorn hat, bei dem jeder Wechsel reibungslos ineinandergreift und alles wie am Schnürchen läuft. Wollen Sie jedoch auch neue finanzielle Ziele erreichen, arbeiten Sie am besten Hand in Hand mit uns. Wir helfen Ihnen, damit Sie Schritt für Schritt den richtigen Griff machen. Verlieren Sie jetzt keine Zeit und starten Sie gleich zu uns. www.sparkasse-donnersberg.de **Wenn's um Geld geht – Sparkasse.**

GERMAN DESIGN AWARD WINNER 2018
BLACK BEAST
VD PRO 3500 BOA
STEITZ SECURA
SICHERHEITSSCHUHE
Besuchen Sie uns in unserem Schuhgeschäft in der Louis-Steitz-Straße (gegenüber McDonald's)
SPUREN.HINTERLASSEN.COM